



ACTA DE RENDICION DE CUENTAS VIGENCIA 2025-09

FECHA: 30 de diciembre de 2025

HORA: 11:00 am

LUGAR: auditorio Vive Digital, contiguo al Hospital Departamental a las 11:00 am de forma presencial.

ASISTENTES: Habitantes de la zona rural y urbana del Municipio de San José Caldas, instituciones municipales invitadas. Se anexa listado de entrega de invitaciones y publicidad realizada en las redes sociales del Hospital.

Teniendo en cuenta la normatividad vigente actual en relación al proceso de rendición de cuentas de a la comunidad, se realizó notificación a los diferentes entes de control así:

- Contraloría general de caldas: bajo oficio N° HSJE2025/0087
- A la comunidad Sanjoseña: bajo oficio N° HSJE2025/0088 publicado en las redes sociales de la ESE y en la página web, donde se aclara el periodo establecido para realizar sugerencias al proceso de rendición de cuentas.

Se hace extensiva la invitación a la socialización del Informe de Gestión vigencia 2024-09 a todas las Entidades y personas interesadas pertenecientes a la zona Rural y Urbana que deseen asistir a la presentación. Para la Invitación se hizo publicidad a través de la página WEB y la página de Facebook.

Se realizó publicación de la información a presentar en la audiencia con un mes de anticipación en la página web de la institución, link rendición de cuentas.

ORDEN DEL DIA:

1. **SALUDO DE BIENVENIDA.**
2. **LECTURA DEL ACTO ADMINISTRATIVO DE ADOPCIÓN.**
3. **INFORME DE RENDICIÓN DE CUENTAS A LA CIUDADANÍA.**
4. **RESPUESTA A PREGUNTAS (INTERVENCIONES DE LA COMUNIDAD)**
5. **CONCLUSIONES.**
6. **CIERRE DE LA AUDIENCIA.**



DESARROLLO

1. APERTURA DEL EVENTO Y SALUDO DE BIENVENIDA.

El Gerente del Hospital Departamental San José de San José Caldas E.S.E Cristian Camilo Gallego Aguirre, el día 30 de diciembre de 2025 a las 11:00 am, inicio agradeciendo a la comunidad por la asistencia al evento y explico la importancia de rendir cuentas a la comunidad.

2. LECTURA DEL ACTO ADMINISTRATIVO DE ADOPCIÓN.

A continuación, se realizó socialización del acto administrativo número 60 del 20 de marzo de 2024, Por la cual se adopta el manual de RENDICION DE CUENTAS A LA COMUNIDAD del Hospital Departamental De San José De San José Caldas ESE.

3. INFORME DE RENDICIÓN DE CUENTAS A LA CIUDADANÍA.

A continuación, presento el Informe de Gestión de la vigencia 2025-09 a la comunidad San Joseña de la zona Rural y Urbana, y procedió a dar la Explicación de la Gestión adelantada en el periodo 2025:

Se Inició con una introducción sobre la ubicación del municipio, el talento humano de la ESE, donde se explicó el tipo de contratación así:

- 11 empleados de planta:
 - 5 en carrera administrativa
 - 4 empleados en provisionalidad
 - 1 empleado de periodo fijo
 - 1 empleado público
- 29 empleados por orden de prestación de servicios.
- 33 empleados de equipos básicos en salud.

La plataforma estratégica en la cual se evidencia la Misión y la Visión del Hospital, el Portafolio de Servicios pasando por la Infraestructura y los aspectos demográficos describiendo las características de toda la población.

- **Gestión administrativa:**
 - Proyectos de importancia: se explicó el proyecto que actualmente se gestionan dos proyectos que generaría gran impacto a la comunidad si se logran desarrollar:



- Reposición de planta física, el cual se encuentra en proceso construcción de la nueva planta física de la institución, se proyecta que antes de terminar este periodo de gestión, se contara con la infraestructura nueva.
- Se menciona el desarrollo del plan de contingencia para el funcionamiento del Hospital, mientras se dan la construcción de la nueva infraestructura:

PLAN DE CONTINGENCIA CONSTRUCCIÓN NUEVA INFRAESTRUCTURA SACÚDETE

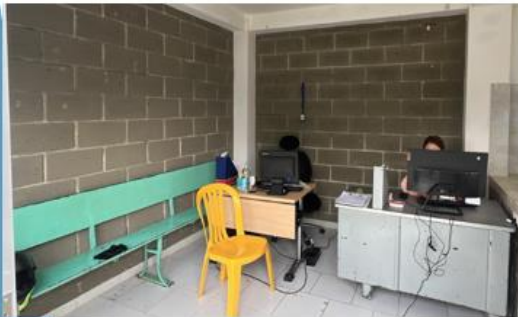



HOSPITAL DEPARTAMENTAL SAN JOSÉ
SAN JOSE CALDAS E.S.E
NIT: 810.001.159-5

PLAN DE CONTINGENCIA CONSTRUCCIÓN NUEVA INFRAESTRUCTURA PISCINA MUNICIPAL

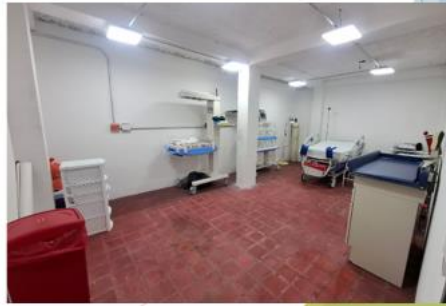

PLAN DE CONTINGENCIA CONSTRUCCIÓN NUEVA INFRAESTRUCTURA PISCINA MUNICIPAL

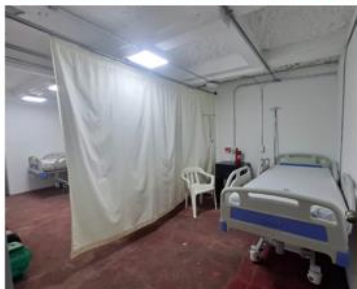
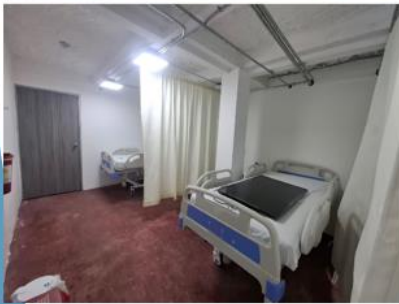



PLAN DE CONTINGENCIA CONSTRUCCIÓN NUEVA INFRAESTRUCTURA PISCINA MUNICIPAL



PLAN DE CONTINGENCIA CONSTRUCCIÓN NUEVA INFRAESTRUCTURA PISCINA MUNICIPAL





- Funcionamiento de equipos básicos de atención: proyecto impulsado por el gobierno nacional, el cual se está ejecutando en la actualidad en el área urbana y rural del municipio, que a la fecha, refleja los siguientes datos:

EQUIPOS RURALES

Territorio Rural	Microterritorios
Territorio 01	La Morelia, Pueblorrico, Buenavista, La Paz, Estrella
Territorio 02	Ciénaga, El Contento, Los Caïmos, Altomira, El Pacífico
Territorio 03	La primavera, Morro Azul, El Bosque, Tamboral, Arroyanas, Guaimaral.

Territorio	Microterritorio	Familias	San José
TERRITORIO 1	LA MORELIA	53	29
	PUEBLO RICO	66	51
	BUENA VISTA	147	122
	LA PAZ	67	47
TERRITORIO 2	LA ESTRELLA	67	37
	LA CIENAGA	67	57
	EL CONTENITO	107	51
	LOS CAIMOS	35	18
	ALTOMIRA	99	51
TERRITORIO 3	EL PACIFICO	92	65
	LA PRIMAVERA	68	22
	MORRO AZUL	82	29
	EL BOSQUE	91	57
	TAMBORAL	103	78
	ARRAYANAS	47	30
Total	GUAYMARAL	9	4
Total		1200	748

EQUIPOS RURALES

# PERSONAS CARACTERIZADAS	Total	SAN JOSE
Hombres	1239	744
Mujeres	1255	770
Personas no afiliadas	8	
Gestantes	11	
Total	2494	1514

ACTIVIDADES REALIZADAS	PERSONAS	FAMILIAS
Consulta salud oral	117	93
Profilaxis y remocion de placa bacteriana	74	63
Aplicacion de fluor	27	23
Vacunacion fiebre amarilla	24	22
Vacunas diferentes a fiebre amarilla	18	16
Citologia	52	50
Laboratorios	331	263
Planificacion familiar	48	46
Consulta de enfermedades cronicas	56	47
Consulta por curso de vida	649	424
Consulta general	52	46
Consulta psicologia	118	84
Total	2421	1181



EQUIPOS RURALES

TAMIZAJES SALUD MENTAL	NÚMERO	PORCENTAJE
# personas con aplicación de Familiograma	2480	99,84%
# personas con alteraciones del familiograma	43	1,73%
# personas con alteración en el Familiograma que reciben intervención	19	44,19%
# personas con aplicación de APGAR	2013	81,04%
# personas con alteraciones de APGAR	73	3,63%
# personas con alteración en tamizaje APGAR canalizadas	53	72,60%
# personas con aplicación de SRQ	553	22,26%
# personas con alteraciones tamizaje SRQ	23	4,16%
# personas con alteración en tamizaje SRQ canalizadas	13	56,52%
# personas con aplicación de RQC	120	4,83%
# personas con alteraciones tamizaje RQC	12	10,00%
# personas con alteración en tamizaje RQC canalizadas	12	100,00%
# personas con aplicación de test de ZARIT	314	12,64%
# personas con sobrecarga (cualquier grado) en test de Zarit	54	17,20%
# personas con alteración ZARIT canalizadas	20	37,04%
# personas con aplicación de ASSIST	10	0,40%
# personas con alteración en test de ASSIST canalizadas	2	20,00%
# personas con aplicación de AUDIT	4	0,16%
# personas con alteración en test de AUDIT canalizadas	0	0,00%

EQUIPOS URBANOS

Microterritorio	Meta Caracterización	Familias Caracterizadas	Familias Caracterizadas
MICROTERRITORIO ZONA 1	405	213	213
MICROTERRITORIO ZONA 2	404	225	225
MICROTERRITORIO ZONA 3	285	162	162

- MICROTERRITORIO 1: BARRIO EL PORTAL, LA UNION, Y EL CARMEN
- MICROTERRITORIO 2: CALLE PPA L(centro), LA PLAZUELA; LA ESPERANZA, SAN JORGE, ANILLO VIAL
- MICROTERRITORIO 3: LA U, LA RONDA LA CRUZ , PEATONAL



EQUIPOS URBANOS

CANALIZACIONES, SERVICIOS DE SALUD DE LA ESE	TOTAL
Odontología	70
toma citología	20
Canalizaciones morbilidad	10
RPMS	342
Laboratorio	121
urgencias	0
Canalizaciones Psicología	55
Trabajo social	0
terapia física	0
Nutricionista	4
Total de Educaciones Realizadas	340
Total de Demandas inducidas realizadas presencialmente	176
Total de Demandas inducidas realizadas telefonicamente	599

- Dotación de servicios con equipos biomédicos: para la vigencia, se logró la dotación de los servicios con los siguientes equipos: sillas de ruedas, unidades de odontología, nevera para medicamentos.
- Encuestas de satisfacción a los usuarios: en este punto se mostraron los resultados del año 2025 y las soluciones propuestas para mejorar la satisfacción del cliente externo con la prestación de servicios de salud, misión de la IPS y las PQRS donde se resalto la respuesta oportuna de las mismas.

Proporción de satisfacción global de los usuarios en la IPS:

AÑO 2025-1:
85.4%

2025-02: 88.4%

AÑO 2025-3:
92.2%

PRINCIPAL QUEJA: INFRAESTRUCTURA DEL HOSPITAL - PERSONAL MEDICO - ASIGNACION DE CITAS MEDICAS

Proporción de usuarios que recomendarían a su IPS:

AÑO 2025-1:
80.5%

AÑO 2025-2:
89.1%

AÑO 2025-3:
94.6%

RESULTADOS ENCUESTAS DE SATISFACCION DE LOS USUARIOS



Sugerencias	0
Quejas o Reclamos	14
Felicitaciones	0

PRINCIPALES PQR 2025

- Atención prioritaria a grupos poblaciones específicos: se socializo la resolución 208 del 28 de junio de 2014, por medio de la cual El Hospital adopta la circular 010 del 2013, y define grupos de atención prioritaria.
- Indicadores de calidad: para el año 2025 se concluyó que El Hospital presente altos estándares, los cuales procuran por el beneficio de la comunidad y prestar el mejor servicio posible. Se mencionaron y explicaron las principales causas de consulta por los servicios de consulta externa y urgencias. El Gerente recalca la labor que ha tratado de desarrollar el hospital, a pesar de la grave crisis que en el momento afronta el sector.
- Morbilidad para el servicio de consulta externa: se mencionó el perfil epidemiológico para el servicio así:



HOSPITAL SAN JOSE * SAN JOSE

REPORTE DE PRIMERAS CAUSAS DE MORBILIDAD POR CONSULTA

Periodo : 2025/01 Hasta: 2025/12	Desde: 01/01/2025 Hasta: 30/11/2025	Página : 1 de: 1 Fecha : 18/12/2025 Hora : 14:00:09
Entidad : 001 Hasta: 999		Servicio:
COD. EPS : Hasta: I.P.S.: Hasta:		GRUPO DE EDAD Todas Las Edades
Regimen : Todos Componente: 0000 Hasta: 9999		10 PRIMERAS CAUSAS
Finalidad: Todas Respon.: Hasta:		TASA: 1000
Sexo : AMBOS Zona: AMBOS Ambito: Externa		
Tipo Consulta: Médica Tipo Diagnóstico: Ambos		

GRUPO DE EDAD TODAS LAS EDADES

Nº ORDEN	COD. Dx.	NOMBRE DIAGNOSTICO	Nº CASOS	TASA	PORCENTAJE
1	I10X	HIPERTENSION ESENCIAL (PRIMARIA)	608	125.18	13.09
2	E119	DIABETES MELLITUS NO INSULINODEPENDIENTE SIN	95	19.56	2.05
3	M255	DOLOR EN ARTICULACION	73	15.03	1.57
4	E039	HIPOTIROIDISMO, NO ESPECIFICADO	66	13.59	1.42
5	J00X	RINOFARINGITIS AGUDA (RESFRIADO COMUN)	64	13.18	1.38
6	E109	DIABETES MELLITUS INSULINODEPENDIENTE SIN MENCION	58	11.94	1.25
7	N390	INFECCION DE VIAS URINARIAS, SITIO NO ESPECIFICADO	57	11.74	1.23
8	E785	HIPERLIPIDEMIA NO ESPECIFICADA	55	11.32	1.18
9	K295	GASTRITIS CRONICA, NO ESPECIFICADA	51	10.50	1.10
10	M545	LUMBAGO NO ESPECIFICADO	51	10.50	1.10
TOTAL CASOS			1178	242.54	25.37

- Morbilidad para el servicio de urgencias: se mencionó el perfil epidemiológico para el servicio así:

HOSPITAL SAN JOSE * SAN JOSE

REPORTE DE PRIMERAS CAUSAS DE MORBILIDAD POR CONSULTA

Periodo : 2025/01 Hasta: 2025/12	Desde: 01/01/2025 Hasta: 30/11/2025	Página : 1 de: 1 Fecha : 18/12/2025 Hora : 14:01:51
Entidad : 001 Hasta: 999		Servicio:
COD. EPS : Hasta: I.P.S.: Hasta:		GRUPO DE EDAD Todas Las Edades
Regimen : Todos Componente: 0000 Hasta: 9999		10 PRIMERAS CAUSAS
Finalidad: Todas Respon.: Hasta:		TASA: 1000
Sexo : AMBOS Zona: AMBOS Ambito: Urgencias		
Tipo Consulta: Médica Tipo Diagnóstico: Ambos		

GRUPO DE EDAD TODAS LAS EDADES

Nº ORDEN	COD. Dx.	NOMBRE DIAGNOSTICO	Nº CASOS	TASA	PORCENTAJE
1	J00X	RINOFARINGITIS AGUDA (RESFRIADO COMUN)	197	40.56	5.85
2	A09X	DIARREA Y GASTROENTERITIS DE PRESUNTO ORIGEN	122	25.12	3.62
3	J039	AMIGDALITIS AGUDA, NO ESPECIFICADA	92	18.94	2.73
4	B084	ESTOMATITIS VESICULAR ENTEROVIRAL CON EXANTEMA	85	17.50	2.52
5	J029	FARINGITIS AGUDA, NO ESPECIFICADA	84	17.29	2.49
6	M545	LUMBAGO NO ESPECIFICADO	73	15.03	2.17
7	K528	OTRAS COLITIS Y GASTROENTERITIS NO INFECCIOSAS	72	14.82	2.14
8	T784	ALERGIA NO ESPECIFICADA	68	14.00	2.02
9	N390	INFECCION DE VIAS URINARIAS, SITIO NO ESPECIFICADO	56	11.53	1.66
10	G442	CEFALEA DEBIDA A TENSION	44	9.06	1.31
TOTAL CASOS			893	183.86	26.51
RESTO.....			2477	509.99	73.50
GRAN TOTAL.....			3370	693.84	100.00

“NUESTRO COMPROMISO ES SERVIR”

Carrera 2 N 5-14 – Teléfonos: 3116302529 - 3113165515
hosajo5@gmail.com



- **Gestión asistencial:**

- Producción de servicios de salud: donde se analizaron los últimos 19 años, encontrando que a conclusión general la producción de servicios ha aumentado gradualmente año tras año, y en otros, se han presentado altibajos, en otros casos se ha mantenido estable a través de los años. Para el año en concreto 2025, se pudo observar que se va recuperando la producción de servicios y se va igualando con años pasados.
- Natalidad y mortalidad: Se socializaron las estadísticas de nacidos vivos y mortalidad de los últimos quince años, dentro de lo cual cabe resaltar el caso de mortalidad materna presentado durante el año en 2020, a la fecha no se ha presentado ningún evento de interés en salud pública de este tipo.

- **Gestión presupuestal y financiera:** se presentó la información presupuestal de con corte a septiembre 2025 así:

INFORMACIÓN FINANCIERA
EJECUCIÓN PRESUPUESTAL DE INGRESOS
SEPTIEMBRE 30 DE 2025.

	PRESUPUESTO DEFINITIVO	RECAUDO SEPTIEMBRE	CUENTAS POR COBRAR
INGRESOS	5,094,828,349	3,360,025,167	520,235,956
DISPONIBILIDAD INICIAL	209,046,546	209,046,546	0
INGRESOS CORRIENTES	4,732,077,552	2,997,124,066	520,235,956
RECURSOS DE CAPITAL	153,704,251	153,854,555	0

Como se puede observar al finalizar el corte a septiembre de 2025 se posee un presupuesto definitivo de \$ 5.094.828.349, un recaudo total de \$3.360.025.167.



PRESUPUESTO DE INGRESOS DEFINITIVO (CIFRAS EN PESOS):

Concepto	Valor	% participación
Disponibilidad Inicial	209.046.546	4%
Ingresos Corrientes	4.732.077.552	93%
Ingresos de Capital	153.704.251	3%
Total	5.094.828.349	100%

Fuente: ejecuciones presupuestales a septiembre 30 de 2025

COMPARATIVO RECAUDO AÑO 2025-2024

CONCEPTO	VIGENCIA 2024	VIGENCIA 2025
INGRESOS TOTALES	1,600,441,711	3,360,025,167
DISPONIBILIDAD INICIAL	75,088,847	209,046,546
INGRESOS CORRIENTES	1,482,666,018	2,997,124,066
RECURSOS DE CAPITAL	42,686,846	153,854,555

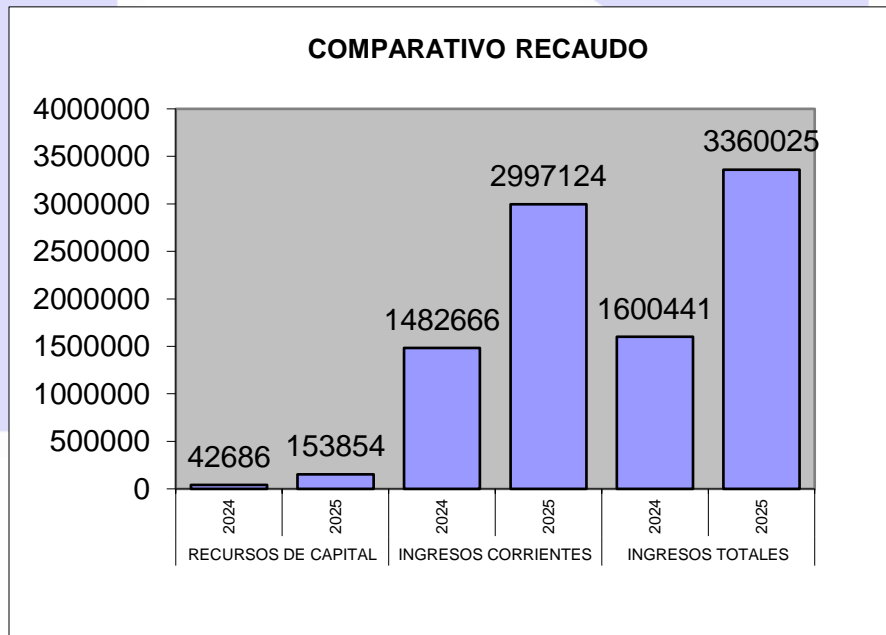



Como se puede evidenciar en la gráfica, para la vigencia 2025 los ingresos totales son superiores con respecto del recaudo de la vigencia 2024, esto se debe a los diferentes aportes recibidos tanto del ministerio par equipos básicos, para fortalecimiento, recursos de oferta, negociaciones con salud total, también por el incremento de la disponibilidad inicial del 2025 y también radica en los recursos de capital en la cual se nota un gran aumento debido a los aportes de la Dirección Territorial de Salud de caldas para el proyecto denominado “Reposición de la infraestructura” los ingresos, los ingresos corrientes incrementaron en la vigencia 2025 con respecto al 2024, por los mismos conceptos y a pesar de que en esta fecha no se han recibido la totalidad de aportes por concepto de recursos de oferta, significa entonces que la institución ha incrementado la venta de servicios, las buenas negociaciones y relaciones con la Nueva EPS, no solo ha incrementado la venta de servicios sino también el recaudo.

EJECUCIÓN PRESUPUESTAL DE INGRESOS RECAUDADOS

Concepto	Valor	% participación
Disponibilidad Inicial	209.046.546	6%
Ingresos Corrientes	2.997.124.066	89%
Ingresos de Capital	153.854.555	5%
Total	3.360.025.167	100%

Fuente: ejecuciones presupuestales a septiembre 30 de 2025

La ejecución presupuestal de ingresos (recaudos totales) por valor de \$3.360.025.167 con corte a 30 de septiembre de 2025, presenta una ejecución frente al presupuesto definitivo del 93%; donde el valor más representativo son los ingresos corrientes, con una participación del 89% del total recaudo, siguiendo la disponibilidad inicial con un 6% y los ingresos de capital con un 5% del total recaudado.

EJECUCIÓN PRESUPUESTAL DE INGRESOS RECAUDADOS

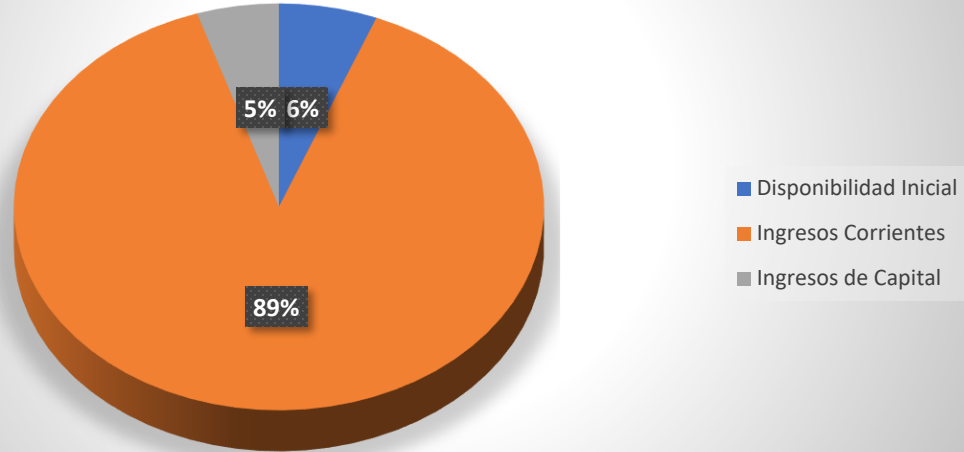

El recaudo a septiembre de 2025, aumentó frente a septiembre de 2024 en \$1.759.583.456 un 109.9%, gracias a las subvenciones del Ministerio de Salud y Protección Social para equipos básicos y fortalecimiento.

Para el 2025 el Gerente continúa realizando gestiones para recuperar recursos, ya que la crisis que se presenta en el sector salud es enorme, más con la liquidación de la EPS MEDIMAS, las dificultades y las negociaciones con salud total, la nueva eps, y demás eps, ha sido una lucha constante, a pesar de esta situación y las múltiples dificultades que han presentado, el hospital se ha sostenido, teniendo presente que hay que continuar poniendo en marcha las medidas de austeridad e incrementando la venta de servicio y la gestión en la recuperación de cartera.

EJECUCIÓN PRESUPUESTAL DE GASTOS

SEPTIEMBRE 30 DE 2025.

	CONCEPTO	PRESUPUESTO DEFINITIVO	PAGOS SEPTIEMBRE	CUENTAS POR PAGAR
2	GASTOS	5,094,828,349	2,596,927,240	248,342,313
2.1	GASTOS DE FUNCIONAMIENTO	1,808,490,283	923,631,587	64,432,199
2.2	SERVICIO DE LA DEUDA	0	0	0
2.3	GASTOS DE INVERSIÓN	397,709,215	194,397,833	6,100,000



2.4	GASTOS DE OPERACIÓN COMERCIAL	2,887,628,851	1,478,897,820	177,810,114
2.99	DISPONIBILIDAD FINAL	1,000,000	0	0

Los pagos ascienden a la suma de \$2.596.927.240

A septiembre 30 de 2025, Se quedó con saldo en caja y bancos por valor de (\$763.097.927) pesos (recursos de equipos básicos).

A septiembre 30 de 2025, se tienen unas cuentas por cobrar por valor de (520.235.956) y se espera recuperar dicha cartera, de acuerdo a las conciliaciones que se han realizado con las diferentes EPS y con las mesas de trabajo de flujo de recursos.

Concepto	Valor	% participación
Gastos de Funcionamiento	1.808.490.283	35%
Gastos de Operación Comercial	2.887.628.851	57%
Gastos de Inversión	397.709.215	8%
Servicio a la Deuda	0	0%
Disponibilidad Final	1.000.000	0%
Total	5.094.828.349	100%

Fuente: ejecuciones presupuestales a septiembre de 2025.

CONCEPTO	PRESUPUESTO DEFINITIVO	OBLIGACIONES	% EJECUCIÓN OBLIGACIONES VS PPTO DEF	GIROS ACUMULADOS	% EJECUCIÓN GIRO VS OBLIGACIONES
Gastos de Funcionamiento	1.808.490.283	988.063.786	55%	923.631.587	93%
Gastos de Operación	2.887.628.851	1.656.707.934	57%	1.478.897.820	89%
Gastos de Inversión	397.709.215	200.497.833	50%	194.397.833	96%
Servicio de la Deuda	0	0	0%	0	0%
Disponibilidad Final	1.000.000	0	0%	0	0%
Total	5.094.828.349	2.845.269.553	56%	2.596.927.240	91%

A corte septiembre de 2025, la ESE presentó una ejecución presupuestal de gastos (obligaciones) del 56% del presupuesto definitivo, y un pagado (giros) de lo obligado del 91%.

Los gastos obligados con mayor participación son los gastos de funcionamiento y los gastos de operación comercial con una participación del 55% y 57% respectivamente del presupuesto definitivo.



Es de aclarar, que estos incluyen gastos de servicios personales indirectos (personal profesional asistencial, técnicos asistenciales y auxiliares asistenciales) necesarios para cumplir el objeto social de la entidad.

Los gastos de inversión ascendieron al 50% del total del presupuesto definitivo, donde los rubros de dotación y renovación de equipo tecnológico y el mantenimiento de los mismos fueron los más significativos, su ejecución no fue mayor ya que se tiene proyectado iniciar construcción de la nueva infraestructura a finales de la vigencia 2025 y a la fecha de corte del presente informe no se encuentra adjudicado.

La ESE, cancela las obligaciones laborales al día y los servicios personales indirectos y proveedores de acuerdo al flujo de caja.



A septiembre 30 de 2025, Se quedó con cuentas por pagar de (\$248.342.313) pesos.

Desde hace muchos años la institución a diciembre 31, cancela sus obligaciones quedando con cuentas por pagar de cero pesos

A diciembre 31 de 2024, 2023, 2022, y otras vigencias, se quedó con cuentas por pagar de (\$0) pesos, aclarando que en la vigencia 2024 se quedó solo con una cuenta por pagar de destinación específica por valor de \$83.832.666 que corresponde a estudios y diseños, los cuales no se pudieron cancelar por que estos no se han terminado, los recursos están en bancos a espera de finalizar dichos estudios para proceder a su pago.

En conclusión la ESE, tiene claridad en las metas que se deben de aplicar, medidas de austeridad, incremento en la venta de servicios que requiere para continuar garantizando la prestación de servicios con calidad, para ello se cuenta con el esfuerzo y compromiso de Gerencia y las demás áreas, pero se requiere la colaboración de las diferentes entes Gubernamentales y Municipales para continuar cumpliendo con el objetivo misional de esta institución, ya que la situación presentada desde la liquidación de Medimas al no realizar



los pagos de los servicios prestados y además quedar con cuentas por cobrar a esta EPS, quedando la institución sin flujo de efectivo, para seguir cumpliendo con los compromisos tanto administrativos y asistenciales, situación crítica y que pone en riesgo no solo la situación financiera y presupuestal de la ESE si no también la prestación del servicio a la comunidad.

INDICADORES PRESUPUESTALES

EQUILIBRIO Y EFICIENCIA				
Variable	2021	2022	2023	2024
Equilibrio presupuestal con reconocimiento	1,21	1,25	1,22	1,21
Equilibrio presupuestal con recaudo (Indicador 9 Anexo 2 Resolución 408 de 2018)	1,07	1,08	1,03	1,05
Gasto de funcionamiento + de operación comercial y prestación de servicios por UVR \$ (Indicador 5 Anexo 2 Resolución 408 de 2018)	22.455,32	22.599,63	26.434,23	28.425,75

Fuente: Sistema de información hospitalario - SIHO

Como se observa en las últimas cuatro vigencias, el hospital ha generado equilibrio presupuestal con reconocimientos y con recaudos.

Es de tener en cuenta que el sector salud es altamente vulnerable a las políticas públicas nacionales las cuales pueden llegar a afectar la estabilidad financiera de la IPS, ya que las liquidaciones afectan ostensiblemente el flujo de caja de la institución y por la casi nula recuperación de esta cartera; igualmente, la poca vigilancia de la Superintendencia Nacional de Salud respecto al cumplimiento de las normas y el giro directo ponen riesgo los hospitales; por ello la entidad se ve obligada a priorizar gastos y un mayor control de los mismos sin desmejorar los servicios de salud.

La entidad nunca ha sido calificada con Riesgo Fiscal y Financiero por parte del Ministerio de Salud y protección Social: se anexa imagen de ficha técnica del SIHO.

Variable	Calificación
Año 2023 Resolución 851 (con información cierre año 2022)	Sin riesgo
Año 2022 No se aplicó porque la Resolución 856 estuvo vigente hasta el 30 de Junio de 2022.	No aplica
Año 2021 Suspendida por Artículo 6 Resolución 856 "hasta el termino de emergencia sanitaria."	No aplica
Año 2020 Suspendida por Artículo 6 Resolución 856 "hasta el termino de emergencia sanitaria."	No aplica



Año 2019 Resolución 1342 (con información cierre año 2018)	Sin riesgo
Año 2018 Resolución 2249 (con información cierre año 2017)	Sin riesgo
Año 2017 Resolución 1755 (con información cierre año 2016)	Sin riesgo
Año 2016 Resolución 2184 (con información cierre año 2015)	Sin riesgo
Año 2015 Resolución 1893 (con información cierre año 2014)	Sin riesgo
Año 2014 Resolución 2090 (con información cierre año 2013)	Sin riesgo
Año 2013 Resolución 1877 (con información cierre año 2012)	Sin riesgo
Año 2012 Resolución 2509 (con información cierre año 2011)	Sin riesgo

(septiembre 30 de 2025).

- **Contratación:** A continuación, se procedió a la socialización y explicación de la contratación realizada por parte de la ESE durante del año 2025:

INFORME CONTRATACIÓN A 30 DE SEPTIEMBRE DE 2025

TIPO DE CONTRATO	CANT.	VALOR
PROFESIONAL ASISTENCIAL	18	\$ 353.414.000
PROFESIONAL ADMINISTRATIVO	22	\$ 253.771.000
TECNICOS ASISTENCIALES	12	\$ 125.000.000
TECNICOS ADMINISTRATIVOS	9	\$ 70.537.000
TOTAL	61	\$ 802.722.000

TIPO DE CONTRATO	CANT.	VALOR
OBRA	1	\$ 129.618.503
INTERVENTORIA	1	\$ 22.790.879
SUMINISTRO	14	\$ 498.524.461
MANTENIMIENTO	5	\$ 52.100.000



SERVICIOS PERSONALES INDIRECTOS	3	\$ 43.600.000
TOTAL	24	\$ 746.633.843
	CANT.	VALOR TOTAL
TOTAL CONTRATACION SEPTIEMBRE	85	\$ 1.549.355.843

INFORME CONTRATACION A 30 DE SEPTIEMBRE DE 2025

EQUIPOS BASICOS

TIPO DE CONTRATO	CANT.	VALOR
PROFESIONAL ASISTENCIAL	24	\$ 465.500.000
PROFESIONAL ADMINISTRATIVO	6	\$ 52.500.000
TECNICOS ASISTENCIALES	30	\$ 304.500.000
TECNICOS ADMINISTRATIVOS	10	\$ 66.000.000
TOTAL	70	\$ 888.500.000
TIPO DE CONTRATO	CANT.	VALOR
SUMINISTRO (DOTACION Y PAPELERIA)	2	\$ 19.175.000
SUMINISTRO(EQUIPOS MEDICOS)	1	\$ 28.675.800
TRANSPORTE	2	\$ 234.500.000
TOTAL	5	\$ 282.350.800



	CANT.	VALOR TOTAL
TOTAL CONTRATACION SEPTIEMBRE EQUIPOS BASICOS	75	\$ 1.170.850.800

• **Facturación:**

- Se dio inicio a este punto, con la socialización de los contratos con los cuales cuenta la ESE:

ENTIDAD	FECHA CONTRATO	OBSERVACIONES	TIPO CONTRATACIÓN
SALUD TOTAL	SE CUENTA CON CONTRATO VIGENTE	NA	CAPITACION
MALLAMAS	PRORROGABLE	CON ESTA ENTIDAD SE TIENE OFERTADO EL SERVICIO DE MEDICAMENTOS	EVENTO
POLICIA NACIONAL	31 DE DICIEMBRE DE 2025	CON ESTA ENTIDAD SE TIENE OFERTADO EL SERVICIO DE MEDICAMENTOS	EVENTO
NUEVA EPS	01-08-2008 PRORROGABLE AUTOMATICAMENTE SINO HAY NINGUNA MODIFICACION	CON ESTA ENTIDAD SE TIENE OFERTADO EL SERVICIO DE MEDICAMENTOS	EVENTO
FIDUPREVISORA	ACUERDO PARA LA PRESTACION DE SERVICIOS DE SALUD.	ACUERDO PARA LA PRESTACION DE SERVICIOS DE SALUD.	EVENTO

- Durante el tercer trimestre de la vigencia 2025, la entidad presenta una variación en aumento de la cartera total por valor de \$128.269.152, lo cual representa un incremento del 20% en la cartera corriente respecto al saldo registrado al 30 de junio de 2025. Este aumento obedece principalmente al comportamiento natural del proceso de facturación y recaudo de los servicios de salud prestados, así como al reconocimiento de nuevas cuentas por cobrar generadas durante el periodo analizado.



En cuanto a la cartera radicada, se evidencia un crecimiento de \$31.741.505, lo que denota un mayor volumen de cuentas presentadas ante las diferentes Entidades Administradoras de Planes de Beneficios (EAPB) y otras fuentes de financiación. Este comportamiento está relacionado con la oportunidad en la radicación de la facturación, la depuración de cuentas y el seguimiento administrativo permanente que realiza el área de cartera.

La principal concentración de cartera continúa en el régimen subsidiado, especialmente con la Nueva EPS, entidad que presenta un incremento de \$48.005.589 entre el segundo y el tercer trimestre de 2025. Este aumento se explica por la acumulación de servicios prestados pendientes de pago y por los tiempos de validación y auditoría de cuentas por parte de la aseguradora.

De igual manera, se observa un crecimiento en la cartera radicada del SOAT por valor de \$11.823.723, reflejando el aumento en la atención de pacientes víctimas de accidentes de tránsito, cuyos procesos de radicación y cobro requieren un tiempo adicional para su reconocimiento ante las compañías aseguradoras.

La entidad, consciente del impacto que la cartera tiene sobre la liquidez institucional, mantiene una gestión activa de recuperación a través de diferentes estrategias, entre ellas la ejecución permanente de cobros persuasivos, la revisión y conciliación de saldos con las entidades pagadoras, así como la participación en mesas de conciliación convocadas por las aseguradoras y entes territoriales. Estas acciones buscan agilizar los procesos de pago, depurar cuentas pendientes y fortalecer el flujo de recursos financieros, garantizando la sostenibilidad económica del Hospital y la continuidad en la prestación de los servicios de salud a la comunidad.

PERIODO	HASTA 60	61 A 90	91 A 180	181 A 360	MAYOR A 360	TOTAL CARTERA	TOTAL CARTERA PENDIENTE DE RADICAR
CARTERA A Septiembre de 2025	66.629,227	69.409,362	282.642,489	158.508,21	336.006,650	1.013,195,849	86,852,544
PARTICIPACION	6%	7%	28%	16%	33%	100%	9%
Cartera a Junio de 2025	171,477,936	105,349,322	216,436,876	77,590,635	41,599,575	981,454,344	64,917,826
PARTICIPACION	17%	11%	22%	8%	42%	100%	7%
VARIACION	-4,848,709	-35,939,960	66,205,613	80,917,486	-74,592,925	31,741,505	21,934,718

El total de cartera corriente y no corriente radicada aumento en un frente a Junio de 2024, por efectos de mayor valor facturado y dificultades para el pago con la NUEVA EPS

- **Indicadores del plan de gestión gerencial:**

- Se continuó con la socialización de los indicadores de gestión del plan de gestión gerencial, donde se mencionó que estos, se tratan de una medición que se realiza de manera anual con el objetivo de precisar la gestión realizada durante la vigencia por el representante legal de la ESE. Se concluye lo siguiente para el año 2024:



ÁREA DE GESTIÓN	N°	INDICADOR	META AÑO 2024	RESULTADOS 2024	CALIFICACIÓN	PONDERACIÓN	RESULTADO PONDERADO
DIRECCIÓN Y GERENCIA 20%	1	Promedio de la calificación de la autoevaluación cuantitativa y cualitativa en desarrollo del ciclo de preparación para la acreditación o del ciclo de mejoramiento de la Empresa Social del Estado en los términos del artículo 2 de la Resolución 2181 de 2008 o de la norma que lo sustituya	1.14	1.14	3	0.05	0.15
DIRECCIÓN Y GERENCIA 20%	2	Efectividad en la Auditoría para el mejoramiento continuo de la calidad de la atención en salud.	0.9	1	5	0.05	0.25
DIRECCIÓN Y GERENCIA 20%	3	Gestión de Ejecución del Plan de Desarrollo	0.9	1	5	0.1	0.50
FINANCIERA Y ADMINISTRATIVA 40%	4	Riesgo Fiscal y Financiero	No aplica	No aplica	NA	NA	NA
FINANCIERA Y ADMINISTRATIVA 40%	5	Evolución del gasto por unidad de valor relativo producida	< 0.90	1.07	1	0.057	0.06
FINANCIERA Y ADMINISTRATIVA 40%	6	Proporción de Medicamentos y Material Médico-Quirúrgico adquiridos mediante los	> 0,70	0.98	5	0.057	0.29



ÁREA DE GESTIÓN	N°	INDICADOR	META AÑO 2024	RESULTADOS 2024	CALIFICACIÓN	PONDERACIÓN	RESULTADO PONDERADO
		siguientes mecanismos: a- compras conjuntas b- Compras través de cooperativas de Empresas Sociales del Estado. c- Compras a través de mecanismos electrónicos					
FINANCIERA Y ADMINISTRATIVA 40%	7	Monto de la deuda superior a 30 días por concepto de salarios del personal de planta y por concepto de contratación de servicios, y variación del monto frente a la vigencia anterior	0	0	5	0.057	0.29
FINANCIERA Y ADMINISTRATIVA 40%	8	Utilización de información de registro individual de prestaciones RIPS	4	4	5	0.057	0.29
FINANCIERA Y ADMINISTRATIVA 40%	9	Resultado equilibrio presupuestal con Recaudo	> 1,00	1.05	5	0.057	0.29
FINANCIERA Y ADMINISTRATIVA 40%	10	Oportunidad en la entrega del reporte de información en cumplimiento de la circular única expedida por la Superintendencia Nacional de Salud o la norma que la Sustituya	Cumplimiento dentro de los términos previstos	No cumple	0	0.057	0.00



ÁREA DE GESTIÓN	N°	INDICADOR	META AÑO 2024	RESULTADOS 2024	CALIFICACIÓN	PONDERACIÓN	RESULTADO PONDERADO
FINANCIERA Y ADMINISTRATIVA 40%	11	Oportunidad en el reporte de información en cumplimiento del Decreto 2193 de 2004 compilado en la sección 2, capítulo 8, título 3, parte 5 del libro 2 del decreto 780 de 2016- decreto único reglamentario del sector salud y protección social, o la norma que la sustituya	Cumplimiento dentro de los términos previstos	Cumplimiento dentro de los términos previstos	5	0.057	0.29
GESTIÓN CLÍNICA O ASISTENCIAL 40%	21	Proporción de gestantes captadas antes de la semana 12 de gestación.	> 0,85	0.76	3	0.08	0.24
GESTIÓN CLÍNICA O ASISTENCIAL 40%	22	Incidencia de sífilis congénita en partos atendidos en la ESE.	0	0	5	0.08	0.40
GESTIÓN CLÍNICA O ASISTENCIAL 40%	23	Evaluación de la aplicación de la guía de manejo específica: Guía de atención de enfermedad hipertensiva.	> 0,90	0.92	5	0.07	0.35
GESTIÓN CLÍNICA O ASISTENCIAL 40%	24	Evaluación de la aplicación de la guía de manejo de crecimiento y desarrollo.	> 0,80	0.89	5	0.06	0.30
GESTIÓN CLÍNICA O ASISTENCIAL 40%	25	Reingreso de pacientes al servicio de urgencias en menos de 72 horas.	<0,03	0.012	5	0.05	0.25
GESTIÓN CLÍNICA O ASISTENCIAL 40%	26	Oportunidad promedio en la	< 3	1.327	5	0.06	0.30



ÁREA DE GESTIÓN	N°	INDICADOR	META AÑO 2024	RESULTADOS 2024	CALIFICACIÓN	PONDERACIÓN	RESULTADO PONDERADO
ASISTENCIAL 40%		atención de consulta médica general.					
TOTAL						1	4.22

4. RESPUESTA A PREGUNTAS (INTERVENCION DE LA COMUNIDAD):

Para el desarrollo de este punto es de resaltar que no se presentaron intervenciones escritas anteriores a la realización de la rendición de cuentas, y que bajo invitación dirigida a la comunidad se establecieron 10 días hábiles a su realización para presentación de las mismas.

Al finalizar la presentación de la rendición de cuentas a la comunidad, en el auditorio se presento un comentario a cerca de las condiciones para la prestación del servicio en el plan de contingencia desarrollado, el cual fue solucionada por el Dr. Cristian Gallego. No se presentaron más intervenciones.

5. CONCLUSIONES:

Se finalizó el evento mediante la lectura de algunas conclusiones generales a cerca de la gestión realizada y de las metas que se tienen a corto y mediano plazo.

6. CIERRE DE LA AUDIENCIA:

El Gerente del Hospital Departamental San José de San José Caldas E.S.E. da por concluida la rendición de cuentas a la comunidad, agradece la participación y deja abierta de forma permanente, la presentación de dudas, comentarios o sugerencias por parte de la comunidad y demás instituciones interesadas

Se finaliza la actividad a las 12:15 pm.

CRISTIAN CAMILO GALLEGO AGUIRRE
GERENTE



EVIDENCIA SOCIALIZACIÓN DE LA INVITACIÓN EN REDES SOCIALES

Hospital Deptal San Jose Caldas

De San José (Caldas)

Fotos Ver todas las fotos

Amigos Ver todos los amigos
3.620 (91 en común)

Hospital Deptal San Jose Caldas
28 de noviembre de 2025

HOSPITAL DEPARTAMENTAL SAN JOSÉ DE SAN JOSE CALDAS E.S.E
NIT: 810.001.159-5

San José Caldas, 28 de noviembre de 2025

Oficio N° HSJE2025-0088

Señores
COMUNIDAD EN GENERAL
L.C.

ASUNTO: notificación de rendición de cuentas ante la comunidad.

Con respecto al tema del asunto, amable y respetuosamente me permito informarle que yo **CRISTIAN CAMILO GALLEGU AGUIRRE** Gerente del **HOSPITAL DEPARTAMENTAL SAN JOSE DE SAN JOSE CALDAS ESE** identificado con NIT 810.001.159-5, realizare la rendición de cuentas a la comunidad el próximo 30 de diciembre de 2025 en el municipio de San José, auditorio Vive Digital, contiguo al Hospital Departamental a las 11:00 am de forma presencial.

El día de la rendición de cuentas se contará con un espacio para sugerencias, quejas, reclamos y otros, el cual será aplicado hasta 10 días hábiles después de la realización de la rendición.

Lo anterior siguiendo lineamientos normativos vigentes.

Quedo pendiente de dudas y/o comentarios

Cordialmente
Cristian Camilo G.
CRISTIAN CAMILO GALLEGU AGUIRRE
GERENTE

"NUESTRO COMPROMISO ES SERVIR"
Carrera 2 N 5-14 - Teléfonos: 3116302529 - 3113165515
hosajo5@gmail.com

Hospital Deptal San Jose Caldas

De San José (Caldas)

Fotos Ver todas las fotos

Amigos Ver todos los amigos

Hospital Deptal San Jose Caldas
27 de diciembre de 2025 a las 8:12 a. m.

HOSPITAL DEPARTAMENTAL SAN JOSÉ DE SAN JOSE CALDAS E.S.E
NIT: 810.001.159-5

San José Caldas, 28 de noviembre de 2025

Oficio N° HSJE2025-0088

Señores
COMUNIDAD EN GENERAL
L.C.

ASUNTO: notificación de rendición de cuentas ante la comunidad.

Con respecto al tema del asunto, amable y respetuosamente me permito informarle que yo **CRISTIAN CAMILO GALLEGU AGUIRRE** Gerente del **HOSPITAL DEPARTAMENTAL SAN JOSE DE SAN JOSE CALDAS ESE** identificado con NIT 810.001.159-5, realizare la rendición de cuentas a la comunidad el próximo 30 de diciembre de 2025 en el municipio de San José, auditorio Vive Digital, contiguo al Hospital Departamental a las 11:00 am de forma presencial.

El día de la rendición de cuentas se contará con un espacio para sugerencias, quejas, reclamos y otros, el cual será aplicado hasta 10 días hábiles después de la realización de la rendición.

Lo anterior siguiendo lineamientos normativos vigentes.

Quedo pendiente de dudas y/o comentarios

Cordialmente
Cristian Camilo G.
CRISTIAN CAMILO GALLEGU AGUIRRE
GERENTE

"NUESTRO COMPROMISO ES SERVIR"
Carrera 2 N 5-14 - Teléfonos: 3116302529 - 3113165515
hosajo5@gmail.com



EVIDENCIA FOTOGRÁFICA





HOSPITAL DEPARTAMENTAL SAN JOSÉ
SAN JOSE CALDAS E.S.E
NIT: 810.001.159-5

ENTIDADES	NOMBRE COMPLETO DE LA PERSONA QUE RECIBE	FIRMA	FECHA
ALCALDIA-SECRETARIA DE AGRICULTURA Y DESARROLLO SOSTENIBLE	Karen Dahiana Moncayo Ramos		26/12/25
ALCALDIA-SECRETARIA DE PLANEACION	Daniela Gallego Lagorio		26/12/25
ALCALDIA-SECRETARIA DE GOBIERNO	Johana Gallego		26/12/25
ALCALDIA-SECRETARIA DE HACIENDA	Alexander Lopez		26/12/25
ALCALDIA-CONCEJO MUNICIPAL	DIANA MARCELA-VALENTE BEDOYA		26/Dic/25
PERSONERIA MUNICIPAL	Jusselly Meliana Ospina Rueda		26-12-2025
CHEC			
EMPRESA DE OBRAS SANITAS DE CALDAS (EMPOCALDAS)	Gloria Jimenez Santa Palau		26-12-2025
CDIT CONTRUYENDO SUEÑOS SAN JOSE CALDAS	VIVIANA JUGA HERNANDEZ	VIVIANA H	26-12-2025
ASOCIACION MUNDOS HERMANOS SAN JOSE CALDAS	Daniela Roman L	Daniela RL	26-12-2025
CUERPO DE BOMBEROS VOLUNTARIOS DE SAN JOSE CALDAS	John Ramirez Gm		26/12/2025



HOSPITAL DEPARTAMENTAL SAN JOSÉ
SAN JOSÉ CALDAS E.S.E
NIT: 810.001.159-5

COOPERATIVA DE CAFICULTORES	Raniel Pino		26-12
COMITÉ DE CAFETEROS			
ALUMBRADO PÚBLICO	Claudio Pastora Osorio Arango	Claudio Osorio	26 Dic 2015
ESTACION DE POLICIA	Maria Camila Vargas Ocampo	Camila V.	26-12-25
BANCO AGRARIO SAN JOSE CALDAS	Lina Maria Ramirez G		26-12-25
ALCALDE MUNICIPAL	Dorena Gallego		26-dic-25

"NUESTRO COMPROMISO ES SERVIR"
Carrera 2 N 5-14 – Teléfonos: 3116302529 - 3113165515
hosaio5@gmail.com



ENCUESTA DE SATISFACCIÓN DEL INFORME DE RENDICIÓN DE CUENTAS A LA COMUNIDAD PERIODO SEGUNDO SEMESTRE 2025

1. La importancia de los temas tratados en la audiencia fue:

Excelente Regular _____ Malo _____

2. La metodología utilizada durante la exposición del informe de rendición de cuentas fue:

Excelente Bueno _____ Regular _____ Malo _____

3. Cree usted que la audiencia pública se desarrolló de manera: Bien organizada, mal organizada.

Bien organizada
Mal organizada _____

4. ¿Cómo se enteró de la realización de la audiencia pública?

Página web redes sociales: _____ otro: _____

Correo electrónico _____ cartelera _____ perifoneo _____

5. Considera que el Contenido de la Audiencia Pública contempla las directrices planteadas en el Plan de Desarrollo

SI
NO _____

6. Después de haber participado en la Audiencia Pública, considera que su participación en el control de la gestión pública es:

Muy importante
Sin importancia _____



ENCUESTA DE SATISFACCIÓN DEL INFORME DE RENDICIÓN DE CUENTAS A LA COMUNIDAD PERIODO SEGUNDO SEMESTRE 2025

1. La importancia de los temas tratados en la audiencia fue:

Excelente X Regular _____ Malo _____

2. La metodología utilizada durante la exposición del informe de rendición de cuentas fue:

Excelente X Bueno _____ Regular _____ Malo _____

3. Cree usted que la audiencia pública se desarrolló de manera: Bien organizada, mal organizada.

Bien organizada X
Mal organizada _____

4. ¿Cómo se enteró de la realización de la audiencia pública?

Página web _____ redes sociales: _____ otro: X

Correo electrónico _____ carteleras _____ perifoneo _____

5. Considera que el Contenido de la Audiencia Publica contempla las directrices planteadas en el Plan de Desarrollo

SI X
NO _____

6. Después de haber participado en la Audiencia Pública, considera que su participación en el control de la gestión pública es:

Muy importante X
Sin importancia _____



ENCUESTA DE SATISFACCIÓN DEL INFORME DE RENDICIÓN DE CUENTAS A LA COMUNIDAD PERIODO SEGUNDO SEMESTRE 2025

1. La importancia de los temas tratados en la audiencia fue:

Excelente X Regular _____ Malo _____

2. La metodología utilizada durante la exposición del informe de rendición de cuentas fue:

Excelente X Bueno _____ Regular _____ Malo _____

3. Cree usted que la audiencia pública se desarrolló de manera: Bien organizada, mal organizada.

Bien organizada X
Mal organizada _____

4. ¿Cómo se enteró de la realización de la audiencia pública?

Página web X redes sociales: X otro: _____

Correo electrónico _____ cartelera _____ perifoneo _____

5. Considera que el Contenido de la Audiencia Pública contempla las directrices planteadas en el Plan de Desarrollo

SI X
NO _____

6. Después de haber participado en la Audiencia Pública, considera que su participación en el control de la gestión pública es:

Muy importante X
Sin importancia _____



ENCUESTA DE SATISFACCIÓN DEL INFORME DE RENDICIÓN DE CUENTAS A LA COMUNIDAD PERIODO SEGUNDO SEMESTRE 2025

1. La importancia de los temas tratados en la audiencia fue:

Excelente Regular _____ Malo _____

2. La metodología utilizada durante la exposición del informe de rendición de cuentas fue:

Excelente Bueno _____ Regular _____ Malo _____

3. Cree usted que la audiencia pública se desarrolló de manera: Bien organizada, mal organizada.

Bien organizada
Mal organizada _____

4. ¿Cómo se enteró de la realización de la audiencia pública?

Página web _____ redes sociales: _____ otro:

Correo electrónico carteleras _____ perifoneo _____

5. Considera que el Contenido de la Audiencia Pública contempla las directrices planteadas en el Plan de Desarrollo

SI
NO _____

6. Después de haber participado en la Audiencia Pública, considera que su participación en el control de la gestión pública es:

Muy importante
Sin importancia _____



ENCUESTA DE SATISFACCIÓN DEL INFORME DE RENDICIÓN DE CUENTAS A LA COMUNIDAD PERIODO SEGUNDO SEMESTRE 2025

1. La importancia de los temas tratados en la audiencia fue:

Excelente Regular _____ Malo _____

2. La metodología utilizada durante la exposición del informe de rendición de cuentas fue:

Excelente Bueno _____ Regular _____ Malo _____

3. Cree usted que la audiencia pública se desarrolló de manera: Bien organizada, mal organizada.

Bien organizada

Mal organizada _____

4. ¿Cómo se enteró de la realización de la audiencia pública?

Página web _____ redes sociales: _____ otro:

Correo electrónico _____ carteleras _____ perifoneo _____

5. Considera que el Contenido de la Audiencia Publica contempla las directrices planteadas en el Plan de Desarrollo

SI

NO _____

6. Después de haber participado en la Audiencia Pública, considera que su participación en el control de la gestión pública es:

Muy importante

Sin importancia _____



ENCUESTA DE SATISFACCIÓN DEL INFORME DE RENDICIÓN DE CUENTAS A LA COMUNIDAD PERIODO SEGUNDO SEMESTRE 2025

1. La importancia de los temas tratados en la audiencia fue:

Excelente Regular _____ Malo _____

2. La metodología utilizada durante la exposición del informe de rendición de cuentas fue:

Excelente _____ Bueno Regular _____ Malo _____

3. Cree usted que la audiencia pública se desarrolló de manera: Bien organizada, mal organizada.

Bien organizada
Mal organizada _____

4. ¿Cómo se enteró de la realización de la audiencia pública?

Página web _____ redes sociales: _____ otro:

Correo electrónico _____ cartelera _____ perifoneo _____

5. Considera que el Contenido de la Audiencia Pública contempla las directrices planteadas en el Plan de Desarrollo

SI
NO _____

6. Después de haber participado en la Audiencia Pública, considera que su participación en el control de la gestión pública es:

Muy importante
Sin importancia _____



ENCUESTA DE SATISFACCIÓN DEL INFORME DE RENDICIÓN DE CUENTAS A LA COMUNIDAD PERIODO SEGUNDO SEMESTRE 2025

1. La importancia de los temas tratados en la audiencia fue:

Excelente X Regular _____ Malo _____

2. La metodología utilizada durante la exposición del informe de rendición de cuentas fue:

Excelente f Bueno _____ Regular _____ Malo _____

3. Cree usted que la audiencia pública se desarrolló de manera: Bien organizada, mal organizada.

Bien organizada X
Mal organizada _____

4. ¿Cómo se enteró de la realización de la audiencia pública?

Página web _____ redes sociales: _____ otro: X

Correo electrónico _____ carteleras _____ perifoneo _____

5. Considera que el Contenido de la Audiencia Publica contempla las directrices planteadas en el Plan de Desarrollo

SI f
NO _____

6. Después de haber participado en la Audiencia Pública, considera que su participación en el control de la gestión pública es:

Muy importante f
Sin importancia _____



ENCUESTA DE SATISFACCIÓN DEL INFORME DE RENDICIÓN DE CUENTAS A LA COMUNIDAD PERIODO SEGUNDO SEMESTRE 2025

1. La importancia de los temas tratados en la audiencia fue:

Excelente X Regular _____ Malo _____

2. La metodología utilizada durante la exposición del informe de rendición de cuentas fue:

Excelente _____ Bueno X Regular _____ Malo _____

3. Cree usted que la audiencia pública se desarrolló de manera: Bien organizada, mal organizada.

Bien organizada X
Mal organizada _____

4. ¿Cómo se enteró de la realización de la audiencia pública?

Página web _____ redes sociales: _____ otro: X

Correo electrónico _____ carteleras _____ perifoneo _____

5. Considera que el Contenido de la Audiencia Publica contempla las directrices planteadas en el Plan de Desarrollo

SI X
NO _____

6. Después de haber participado en la Audiencia Pública, considera que su participación en el control de la gestión pública es:

Muy importante X
Sin importancia _____



ENCUESTA DE SATISFACCIÓN DEL INFORME DE RENDICIÓN DE CUENTAS A LA COMUNIDAD PERIODO SEGUNDO SEMESTRE 2025

1. La importancia de los temas tratados en la audiencia fue:

Excelente Regular _____ Malo _____

2. La metodología utilizada durante la exposición del informe de rendición de cuentas fue:

Excelente Bueno _____ Regular _____ Malo _____

3. Cree usted que la audiencia pública se desarrolló de manera: Bien organizada, mal organizada.

Bien organizada
Mal organizada _____

4. ¿Cómo se enteró de la realización de la audiencia pública?

Página web _____ redes sociales: otro: _____

Correo electrónico _____ cartelera _____ perifoneo _____

5. Considera que el Contenido de la Audiencia Pública contempla las directrices planteadas en el Plan de Desarrollo

SI -----

NO -----

6. Después de haber participado en la Audiencia Pública, considera que su participación en el control de la gestión pública es:

Muy importante -----

Sin importancia -----



ENCUESTA DE SATISFACCIÓN DEL INFORME DE RENDICIÓN DE CUENTAS A LA COMUNIDAD PERIODO SEGUNDO SEMESTRE 2025

1. La importancia de los temas tratados en la audiencia fue:

Excelente X Regular _____ Malo _____

2. La metodología utilizada durante la exposición del informe de rendición de cuentas fue:

Excelente X Bueno _____ Regular _____ Malo _____

3. Cree usted que la audiencia pública se desarrolló de manera: Bien organizada, mal organizada.

Bien organizada X
Mal organizada _____

4. ¿Cómo se enteró de la realización de la audiencia pública?

Página web _____ redes sociales: X otro: _____

Correo electrónico _____ cartelera _____ perifoneo _____

5. Considera que el Contenido de la Audiencia Publica contempla las directrices planteadas en el Plan de Desarrollo

SI X
NO _____

6. Después de haber participado en la Audiencia Pública, considera que su participación en el control de la gestión pública es:

Muy importante X
Sin importancia _____



ENCUESTA DE SATISFACCIÓN DEL INFORME DE RENDICIÓN DE CUENTAS A LA COMUNIDAD PERIODO SEGUNDO SEMESTRE 2025

1. La importancia de los temas tratados en la audiencia fue:

Excelente Regular _____ Malo _____

2. La metodología utilizada durante la exposición del informe de rendición de cuentas fue:

Excelente Bueno _____ Regular _____ Malo _____

3. Cree usted que la audiencia pública se desarrolló de manera: Bien organizada, mal organizada.

Bien organizada

Mal organizada _____

4. ¿Cómo se enteró de la realización de la audiencia pública?

Página web _____ redes sociales: otro: _____

Correo electrónico cartelera _____ perifoneo _____

5. Considera que el Contenido de la Audiencia Publica contempla las directrices planteadas en el Plan de Desarrollo

SI

NO _____

6. Después de haber participado en la Audiencia Pública, considera que su participación en el control de la gestión pública es:

Muy importante

Sin importancia _____



ENCUESTA DE SATISFACCIÓN DEL INFORME DE RENDICIÓN DE CUENTAS A LA COMUNIDAD PERIODO SEGUNDO SEMESTRE 2025

1. La importancia de los temas tratados en la audiencia fue:

Excelente Regular _____ Malo _____

2. La metodología utilizada durante la exposición del informe de rendición de cuentas fue:

Excelente Bueno _____ Regular _____ Malo _____

3. Cree usted que la audiencia pública se desarrolló de manera: Bien organizada, mal organizada.

Bien organizada

Mal organizada _____

4. ¿Cómo se enteró de la realización de la audiencia pública?

Página web _____ redes sociales: otro: _____

Correo electrónico cartelera _____ perifoneo _____

5. Considera que el Contenido de la Audiencia Publica contempla las directrices planteadas en el Plan de Desarrollo

SI

NO _____

6. Después de haber participado en la Audiencia Pública, considera que su participación en el control de la gestión pública es:

Muy importante

Sin importancia _____



NOMBRE DE LA ACTIVIDAD: Rendición de cuentas a la comunidad FECHA: 30/12/2025
 CIUDAD: San José caldas LUGAR: Vive digital

NOMBRE DEL RESPONSABLE DE LA ACTIVIDAD: Ex Hospital departamental san José cda PROGRAMA:

No.	Nombres Completos			Genero	Documento Identificación		FECHA NACIM	REQUERIMIENTOS		INSTITUCION	TELEF	CORREO	FIRMA
	1er Nombre	2do Nombre	3do Apellido		MASCULINO	FEMENINO		Numero	Tipos Documentos				
	Clayton	Pygado		X		1234 782A	35 10/06			HDSJ	310208 5540	donblades@gmail.com	
	Elizabeth	Castro		X		103774 020	38 06/02 1987			HDSJ	314861 7454	houstos@gmail.com	
	Ju's	Arriamb	Fern			992099 62	17-08/89			HDSJ	310500 3050	penonbeibgo@gmail.com	
	Claudia	Patricia	Lopez	X		250804 685	3-11-71			H.S.J.C	310208 4444	clauloco2014@gmail.com	
	Lucero	Amparo	Suarez	X		25038 089	25-12-68			H.S.J.C	310507 1418	lucel25038@gmail.com	
	Silda	Mirna	García	X		10101 51	26-09-71			H.S.J.C	310354 2875	ilbraz2@gmail.com	
	Mayelly	Taborda	Cano	X		1058912 196	21-16-12-2001			H.S.J.C	310388 2080	mayellytaborda@gmail.com	
	Kelly	Tatiana	Giraldo	X		1054923 341	31/05/2004			HDSJ	31423666 32	kggajon@gmail.com	
	Mary	Dol	Deina	X		33940076 45	06/03 1980			HDSJ	314834 3810	marydolceinaoficial@gmail.com	
	Mario	Jorjey	Giraldo	X		31935029							
	Duan	Carila	Gallego	X		110037348 12	2/3/1978			Maria K25	310349 5580	duanmario@gmail.com	
	Valentina	Pineda	B	X		105509144 21	11-3-08			Empalme	314896 7473	valentia.pineda@gmail.com	Valentina



NOTIFICACION RENDICION DE CUENTAS A LA COMUNIDAD - ESE HOSPITAL DEPARTAMENTAL SAN JOSE DE SAN JOSE

1 mensaje

HOSPITAL DEPARTAMENTAL SAN JOSE CALDAS DE SAN JOSE CALDAS <hosajo5@gmail.com>
Para: info@contraloriageneraldecaldas.gov.co

28 de noviembre de 2025, 16:14

Buenas tardes:

Amable y respetuosamente me permito hacer envío del oficio de notificación de la rendición de cuentas a la comunidad de la ESE Hospital Departamental San Jose de San José.

Quedo atento a sus comentarios.

Cordialmente,

--

Cristian Camilo Gallego Aguirre
Gerente
ESE Hospital Departamental San José de San José

 **NOTIFICACION DE RENDICION DE CUENTAS CONTR.pdf**
127K